



Prefeitura do Município de Alvinlândia

Estado de São Paulo

CNPJ 44.518.405/0001-91

"Simpátia do Centro Oeste"

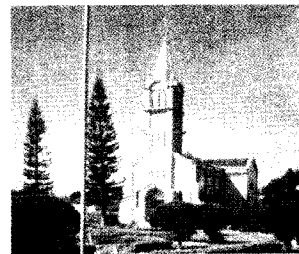

## LEI N.º 1.444/14

Dispõe sobre as diretrizes orçamentárias para elaboração e execução da Lei Orçamentária para o exercício de **2015**, e dá outras providências.

**IVAN ZINETTI** Prefeito do Município de **ALVINLÂNDIA** usando das atribuições que me são conferidas por lei,

Faço saber que a Câmara Municipal decreta e eu sanciono e promulgo a seguinte lei:

### **CAPÍTULO**

#### **DISPOSIÇÕES PRELIMINARES**

**Art. 1º.** Ficam estabelecidas, nos termos desta Lei, as diretrizes orçamentárias do Município de **ALVINLÂNDIA**, relativas ao **exercício financeiro de 2015**, compreendendo:

I - as diretrizes para a elaboração e execução do orçamento do Município, sua estrutura e organização, e de suas eventuais alterações;

II - as prioridades e metas da administração pública municipal;

III - as disposições sobre alterações na legislação tributária do Município;

IV - as disposições relativas às despesas com *pessoal* e encargos sociais; e

V - as disposições gerais.

**Parágrafo único** Integram a presente Lei as metas e riscos fiscais, as prioridades e metas da administração pública municipal, e outros demonstrativos, constantes dos Anexos respectivos.

### **CAPÍTULO**

#### **DAS DIRETRIZES PARA A ELABORAÇÃO E EXECUÇÃO DO ORÇAMENTO**

##### **Seção**

##### **Das Diretrizes Gerais**

**Art. 2º.** A elaboração da proposta orçamentária abrangerá os Poderes Legislativo, Executivo, seus fundos e entidades da administração direta e indireta, assim como as empresas públicas dependentes, nos termos da Lei Complementar nº 101, de 2000, observando-se os seguintes objetivos principais:

I - combater a desigualdade e promover a cidadania e a inclusão social;

II - garantir a oferta da educação infantil e do ensino fundamental;

III - dar apoio aos estudantes carentes, de prosseguirem seus estudos no ensino médio e superior;

IV - promover o desenvolvimento do Município e o crescimento econômico;

V - reestruturação e reorganização dos serviços administrativos, buscando maior eficiência de trabalho e de arrecadação;

VI - assistência à criança e ao adolescente;

VII - melhoria da infra-estrutura urbana.

VIII - oferecer assistência médica, odontológica e ambulatorial à população carente, através do Sistema Único de Saúde.



*Prefeitura do Município de Alvinlândia*  
*Estado de São Paulo*

CNPJ 44.518.405/0001-91

*"Simpátia do Centro Oeste"*

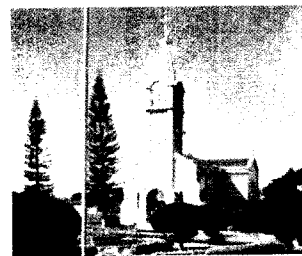

**Parágrafo único.** - A inclusão das empresas públicas dependentes nos orçamentos, fiscal e da seguridade social obedecerá às disposições da Portaria nº 589, de 27 de dezembro de 2001, da Secretaria do Tesouro Nacional.

**Art. 3º.** O Projeto de Lei Orçamentária será elaborado em conformidade com as diretrizes fixadas nesta Lei, com o Plano Plurianual 2014-2017, com o artigo 165, §§ 5º, 6º; 7º, e 8º, da Constituição Federal, com a Lei federal nº 4.320, de 17 de março de 1964, assim como em conformidade com a Lei Complementar federal nº 101, de 04 de maio de 2000.

**§ 1º.** A Lei Orçamentária Anual compreenderá:

- I - o orçamento fiscal;
- II - o orçamento de investimento das empresas;
- III - o orçamento da seguridade social

**§ 2º.** Os orçamentos, fiscal e da seguridade social discriminarão a receita, em anexo próprio e de acordo com a classificação constante do Anexo I - Natureza da Receita - da Portaria Interministerial nº 163, de 2001, do Ministério da Fazenda e do Ministério do Planejamento, Orçamento e Gestão.

**§ 3º.** Os orçamentos, fiscal e da seguridade social discriminarão a despesa, com relação à sua natureza, no mínimo por categoria econômica, grupo de natureza da despesa e modalidade de aplicação, de acordo com o que dispõe o artigo 6º da Portaria Interministerial nº 163, de 2001, do Ministério da Fazenda e do Ministério do Planejamento, Orçamento e Gestão.

**§ 4º.** Caso o projeto de lei do orçamento seja elaborado por sistema de processamento de dados, deverá o Poder Executivo disponibilizar acesso aos dados do programa respectivo aos técnicos do Poder Legislativo para que estes possam processar eventuais alterações ocasionadas pela apresentação de emendas e devidamente aprovadas.

## **Seção**

### **Das Diretrizes Específicas**

**II**

**Art. 4º.** A proposta orçamentária para o exercício financeiro de 2015 obedecerá às seguintes disposições:

I - cada programa identificará as ações necessárias para atingir os seus objetivos, sob forma de atividades e projetos, especificando os respectivos valores e metas;

II - cada projeto constará somente de uma unidade orçamentária e de um programa;

III - as atividades com a mesma finalidade de outras já existentes deverão observar o mesmo código, independentemente da unidade orçamentária;

IV - a alocação dos recursos na Lei Orçamentária será efetuada de modo a possibilitar o controle de custos das ações e a avaliação dos resultados dos programas de governo;

V - na estimativa da receita considerar-se-á a tendência do presente exercício e o incremento da arrecadação decorrente das modificações na legislação tributária;

VI - as receitas e despesas serão orçadas segundo os preços vigentes em julho de 2014;



*Prefeitura do Município de Alvinlândia*  
*Estado de São Paulo*

CNPJ 44.518.405/0001-91

*"Simpatia do Centro Oeste"*

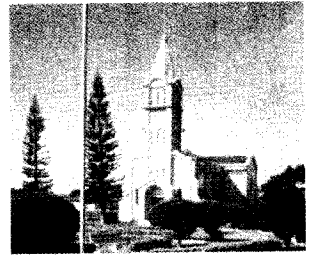

VII - somente serão incluídos novos projetos, desde que devidamente atendidos aqueles em andamento, com a previsão de dotações orçamentárias suficientes para o seu atendimento, bem como contempladas as despesas de conservação com o patrimônio público;

**§ 1º.** Os projetos a serem incluídos na lei orçamentária anual poderão conter previsão de execução por etapas, devidamente definidas nos respectivos cronogramas físico-financeiros.

**§ 2º.** A proposta orçamentária deverá contemplar superávit orçamentário, mesmo que parcial, para liquidar, ainda que progressivamente, eventuais déficits financeiros resultantes de exercícios anteriores.

**§ 3º.** As despesas com publicidade deverão ser destacadas em atividade específica na estrutura programática, sob denominação que permita a sua clara identificação.

**Art. 5º.** Para atendimento do disposto nos artigos anteriores, as unidades orçamentárias dos Poderes Legislativo e Executivo, bem como das entidades da administração indireta, encaminharão ao Departamento de Contabilidade e Orçamento da Prefeitura Municipal (ou órgão equivalente) suas propostas parciais até o dia 31 de julho de 2014.

**§ 1º.** As unidades orçamentárias projetarão suas despesas correntes até o limite fixado para o ano em curso, considerados os acréscimos ou supressões, ocasionados por créditos adicionais, ressalvados os casos de aumento ou diminuição dos serviços a serem prestados.

**§ 2º.** As unidades orçamentárias dos Poderes Legislativo e Executivo, inclusive aquelas entendidas como da administração indireta, demonstrarão, pormenorizadamente, suas necessidades financeiras a serem atendidas pela Prefeitura Municipal, por conta de transferências financeiras.

**Art. 6º.** A Lei Orçamentária Anual não poderá prever receitas de operações de crédito com montante superior ao das despesas de capital, excluídas aquelas por antecipação de receita orçamentária.

**Art. 7º.** A Lei Orçamentária Anual deverá conter reserva de contingência para atendimento de passivos contingentes e outros riscos e eventos fiscais imprevistos.

**Parágrafo único:-** A reserva de contingência corresponderá aos valores apurados a partir da situação financeira do mês de julho do corrente exercício, projetados até o seu final, observando-se o limite de 5% da receita corrente líquida.

**Art. 8º.** A concessão de subvenção social, auxílio e contribuição a instituições privadas que prestem serviços nas áreas de saúde, assistência social e educação, depende de autorização legislativa, sendo calculada com base em unidade de serviços prestados ou postos à disposição dos interessados, obedecidos os padrões mínimos de eficiência previamente fixados pelo Poder Executivo.

**§ 1º.** As subvenções sociais serão concedidas a instituições privadas sem fins lucrativos que tenham atendimento direto ao público, de forma gratuita.

**§ 2º.** Os beneficiários de subvenções sociais deverão aplicar, no mínimo, 80% (oitenta por cento) dos recursos recebidos em atividades-fim, assim como deverão comprovar seu regular funcionamento.



*Prefeitura do Município de Alvinlândia*  
*Estado de São Paulo*

CNPJ 44.518.405/0001-91

*"Simpatia do Centro Oeste"*



**§ 3º.** As concessões de auxílios estarão subordinadas às razões de interesse público e obedecerão às seguintes condições:

I - destinar-se-ão, exclusivamente, às entidades sem fins lucrativos;

II - destinar-se-ão à ampliação, aquisição de equipamentos e de material permanente e instalações.

**§ 4º.** A destinação de recursos para entidades privadas, a título de contribuições, terá por base, exclusivamente, em unidades de serviços prestados.

**Art. 9º.** É vedada a concessão de subvenções, auxílios ou contribuições a entidades cujos dirigentes sejam agentes políticos municipais, ou que mantenham, em nome da entidade subvencionada, quaisquer outros vínculos contratuais com o Município.

**Art. 10.** O custeio, pelo Poder Executivo Municipal, de despesas de competência dos Estados, do Distrito Federal e da União, somente poderá ocorrer:

I - caso se refira às ações de competência comum dos referidos entes da Federação, previstas no art. 23 da Constituição Federal;

II - se houver autorização expressa em lei específica, detalhando o seu objeto;

III - se for objeto de celebração de convênio, acordo, ajuste ou instrumento congênere.

### **Seção**

**III**

### **Da Execução do Orçamento**

**Art. 11.** Até trinta dias após a aprovação do orçamento, o Poder Executivo deverá estabelecer a programação financeira e o cronograma de execução mensal de desembolso.

**§ 1º.** As receitas, conforme as previsões respectivas serão programadas em metas de arrecadações bimestrais, enquanto que os desembolsos financeiros deverão ser fixados em metas mensais.

**§ 2º.** A programação financeira e o cronograma de desembolso de que tratam este artigo poderão ser revistos no decorrer do exercício financeiro a que se referirem, conforme os resultados apurados em função de sua execução.

**Art. 12.** Caso ocorra frustração das metas de arrecadação da receita, comprometendo o equilíbrio entre a receita e a despesa ou mesmo as metas de resultados, será fixada a limitação de empenho e da movimentação financeira.

**§ 1º.** A limitação de que trata este artigo será fixada de forma proporcional à participação dos Poderes Legislativo e Executivo no total das dotações orçamentárias constantes da Lei Orçamentária de 2014 e de seus créditos adicionais.

**§ 2º.** A limitação terá como base percentual de redução proporcional ao déficit de arrecadação e será determinada por unidades orçamentárias.

**§ 3º.** A limitação de empenho e da movimentação financeira será determinada pelos Chefes do Poder Legislativo e Executivo, dando-se, respectivamente, por ato da mesa e por decreto.

**§ 4º.** Exclui-se da limitação de que trata este artigo as despesas que constituem obrigação constitucional e legal de execução.



*Prefeitura do Município de Alvinlândia*  
*Estado de São Paulo*

CNPJ 44.518.405/0001-91

*"Simpatia do Centro Oeste"*

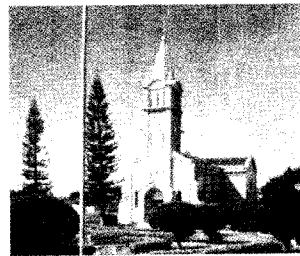

**Art. 13.** O Poder Legislativo, por ato da mesa, deverá estabelecer até trinta dias após a publicação da Lei Orçamentária de 2015, o cronograma anual de desembolso mensal para pagamento de suas despesas.

**Parágrafo único.** O cronograma de que trata este artigo contemplará as despesas correntes e de capital, levando-se em conta os dispêndios mensais para o alcance dos objetivos de seus programas.

**Art. 14.** Para efeito de exclusão das normas aplicáveis à criação, expansão ou aperfeiçoamento de ações governamentais que acarretem aumento da despesa, considera-se despesa irrelevante, aquela cujo valor não ultrapasse, para bens e serviços, o limite dos incisos I e II do art. 24, da Lei Federal nº 8.666, de 1993.

**Art. 15.** Os atos relativos à concessão ou ampliação de incentivo ou benefício tributário que importem em renúncia de receita deverão obedecer às disposições da Lei Complementar nº 101, de 04 de maio de 2000, devendo estar acompanhados do demonstrativo do impacto orçamentário-financeiro a que se refere o seu artigo 14.

**Parágrafo único.** Excluem-se os atos relativos ao cancelamento de créditos cujos montantes sejam inferiores aos dos respectivos custos de cobrança, bem como eventuais descontos para pagamento à vista do Imposto Predial e Territorial Urbano, desde que os valores respectivos tenham sido considerados na estimativa da receita.

### **CAPÍTULO**

**III**

#### **DAS PRIORIDADES E METAS**

**Art. 16.** As prioridades e metas para o exercício financeiro de 2015 são as especificadas no Anexo de Prioridades e Metas, que integra esta Lei, as quais terão precedência na alocação de recursos na Lei Orçamentária de 2015 e na sua execução.

**Parágrafo único.** Acompanha esta Lei, demonstrativo das ações relativas a despesas obrigatórias de caráter continuado de ordem legal ou constitucional, nos termos do art. 9º, § 2º, da Lei Complementar Federal nº 101, de 2000.

### **CAPÍTULO**

**IV**

#### **DAS ALTERAÇÕES NA LEGISLAÇÃO TRIBUTÁRIA**

**Art. 17.** O Poder Executivo poderá encaminhar à Câmara Municipal projetos de lei dispendo sobre alterações na legislação tributária, especialmente sobre:

I - revisão e atualização do Código Tributário Municipal, de forma a corrigir distorções.

II - revogações das isenções tributárias que contrariem o interesse público e a justiça fiscal.

III - revisão das taxas, objetivando sua adequação aos custos efetivos dos serviços prestados e ao exercício do poder de polícia do Município.

IV - atualização da Planta Genérica de Valores ajustando-a aos movimentos de valorização do mercado imobiliário.

V - aperfeiçoamento do sistema de fiscalização, cobrança, execução fiscal e arrecadação de tributos.



*Prefeitura do Município de Alvinlândia*

*Estado de São Paulo*

CNPJ 44.518.405/0001-91

*"Simpatia do Centro Oeste"*



V

## **CAPÍTULO**

### **DAS DISPOSIÇÕES RELATIVAS A PESSOAL E ENCARGOS**

**Art. 18.** O Poder Executivo, poderá encaminhar projeto de lei visando revisão do sistema de pessoal, particularmente do plano de carreira e salários, incluindo:

I - a concessão, absorção de vantagens e aumento de remuneração de servidores;

II - a criação e a extinção de empregos públicos, bem como a criação e alteração de estrutura de carreira;

III - o provimento de empregos e contratações emergenciais estritamente necessárias, respeitada a legislação municipal vigente;

**Parágrafo único** - As alterações autorizadas neste artigo dependerão da existência de prévia dotação orçamentária suficiente para atender as projeções de despesa de pessoal e aos acréscimos dela decorrentes.

**Art. 19.** O total da despesa com pessoal dos Poderes Executivo e Legislativo no mês, somada com a dos onze meses imediatamente anteriores, apuradas ao final de cada quadrimestre, não poderá exceder o limite máximo de 60% (sessenta por cento), assim dividido:

I - 6% (seis por cento) para o Poder Legislativo;

II - 54% (cinquenta e quatro por cento) para o Poder Executivo.

**Parágrafo único** na verificação do atendimento dos limites definidos neste artigo não serão computadas as despesas:

I - de indenização por demissão de servidores ou empregados;

II - relativas a incentivos à demissão voluntária;

III - decorrentes de decisão judicial e da competência de período anterior de que trata o "caput" deste artigo;

IV - com inativos, ainda que por intermédio de fundo específico, custeadas com recursos provenientes:

a) da arrecadação de contribuições dos segurados;

b) da compensação financeira de que trata o § 9º do art. 201 da Constituição Federal.

c) das demais receitas diretamente arrecadadas pelo fundo vinculado à previdência municipal.

## **CAPÍTULO**

### **DAS DISPOSIÇÕES GERAIS**

VI

**Art. 20.** Os repasses mensais de recursos financeiros ao Poder Legislativo serão realizados de acordo com o cronograma anual de desembolso mensal de que trata o art. 12 desta Lei, respeitado o limite máximo estabelecido no art. 29-A da Constituição Federal de 1988, alterado pela Emenda Constitucional nº 58, de 23 de setembro de 2009.

**§ 1º.** Caso a Lei Orçamentária de 2015 tenha contemplado ao Poder Legislativo dotações superiores ao limite máximo previsto no caput deste artigo, aplicar-se-á a limitação de empenho e da movimentação financeira, para o ajuste ao limite.



*Prefeitura do Município de Alvinlândia*  
*Estado de São Paulo*

CNPJ 44.518.405/0001-91

*"Simpatia do Centro Oeste"*

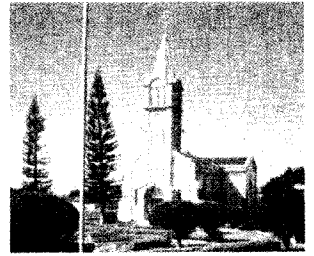

§ 2º. Na hipótese da ocorrência do previsto no § 1º, deverá o Poder Executivo comunicar o fato ao Poder Legislativo, no prazo de até noventa dias após o início da execução orçamentária respectiva.

§ 3º. No caso da não elaboração do cronograma anual de desembolso mensal, os recursos financeiros serão repassados à razão de um doze avos por mês, aplicados sobre o total das dotações orçamentárias consignadas ao Poder Legislativo, respeitado, em qualquer caso, o limite máximo previsto na Constituição Federal.

**Art. 21.** Os projetos de lei relativos a créditos adicionais serão apresentados na forma e com o detalhamento estabelecido na Lei Orçamentária Anual.

**Parágrafo único.** Os projetos de lei relativos a créditos adicionais solicitados pelo Poder Legislativo, com indicação dos recursos compensatórios, serão encaminhados à Câmara Municipal no prazo de até trinta dias, a contar da data do recebimento do pedido.

**Art. 22.** O sistema de controle interno do Poder Executivo será responsável pelo controle de custos e avaliação dos resultados dos programas relacionados a:

- I - execução de obras;
- II - controle de frota;
- III - coleta e distribuição de água;
- IV - coleta e disposição de esgoto;
- V - coleta e disposição do lixo domiciliar.

**Art. 23.** Caso o projeto de lei orçamentária não seja devolvido para sanção até o encerramento da sessão legislativa, conforme determina o disposto no art. 35, § 2º, inciso III, do Ato das Disposições Constitucionais Transitórias da Constituição Federal, a sua programação poderá ser executada na proporção de um doze avos do total da despesa orçada.

**Art. 24.** Esta lei entrará em vigor na data de sua publicação, revogadas as disposições em contrário.

P. M. "João Manzano", 11 de Junho de 2.014.

---

**IVAN ZINETTI**  
**Prefeito Municipal**

Publicada e afixada nesta Secretaria no lugar de costume na data supra.



---

**FÁBIO ROBERTO PAGAMISSE**  
**Secretário Municipal de Administração**